大光報

廣州版
（總社）
社長：陳錫餘

TAI KWONG PO
(THE IMPARTIAL & ENLIGHTENING JOURNAL)
CANTON, KWANGTUNG, CHINA.

THE NORTHERN KWANGTUNG EDITION‥KUKONG
THE SOUTHERN KWANGTUNG EDITION‥KWANG-CHOW-WAN
THE EASTHERN KWANGTUNG EDITION‥SWATOW

總社社址：廣東廣州光復中路七十四號
總社電話：編輯部：一五七四三
經理部：一五七四三
營業部：一一八八五
總社電報掛號：廣州七四一一

粵南版：廣東湛江市赤坎光復路
粵北版：廣東韶關風度中路九十二號
粵東版：廣東汕頭市升平路七十四號
瓊南版：廣東海口新華南路十一號

今日出紙兩大張
報費零售每份國幣五千元
（外埠另加郵費）

中華民國二十八年七月十日創刊
新聞紙第二八六二號

[illegible]新聞紙雜誌登記證京警字第[illegible]號　中華郵政登記認為第一類新聞紙　廣東郵政管理局執照特字第二一八

西關第十甫
成珠酒家 送乳猪

原桌翅席送乳猪全隻（特價）壹百四十萬元
蟹黃鷄絲翅　鮮菇美鷄片　菜膽鼓王包　花膠燉大鴨　煎大明蝦　二上熱葷
雲腿鵝掌　北菇扒鴨　羅漢大田鷄　杏仁鮮奶露　伊麵　炒飯
茶櫈免供　足十二位

原桌名貴翅席【特價】壹百壹十萬元
蟹黃鷄絲翅　菜膽鼓王鷄　招牌炭扒鴨　香酥北菇魚　洋腿二上熱葷
原肝班片　四寶扒婆參　翡翠大田鷄　杏仁鮮奶露　伊麵　炒飯
茶櫈免供　足十位

早・晚。飯・抵食街坊
早午茶市　巨型大鷄飽　成本八千元　時沽四千元
（原煲臘味飯每煲一萬八千元）
特備結婚禮堂免費借用
新型
電話一五〇二五

西關飲宴場所之巨擘

K.M.R.
國民大酒家

已經開幕　歡迎嘉賓

以最公道價格
貢獻超級享受
忠誠服務社會
增進飲食福利

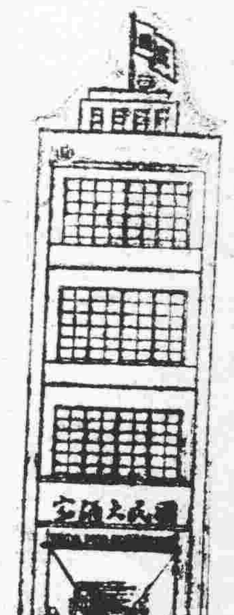

名貴大禮堂・
・百席可連開

散餐部晚飯特設
牛奶鷄
每隻一萬六千元・半隻八千元
另設節約菜數十種

茶巾免收

・槳欄路一百三十號・
電話一六五九六・一一九六二

囍
結婚啓事

我倆經得雙方家長同意訂於民國三十六年十二月三日旅行澳門結婚謹此敬告各親友

陳觀猷
潘謎中　謹啓

囍

潘謎中小姐
陳觀猷先生　新婚誌喜

愛情永固

梁永槐
黃華照　郭尚德　何伯驄　吳貴德　黃富　梁文勇
單叔壎　孫寶春　張森權　史祖蔭　梁其宗　黎寶强
劉柏江　江文生　黎盛之　區道訓　羅銘蓀　梁其景
趙崇沛　黃運昇　梁濟美　馬金平　黃肖蓋　葉作滔
同賀

廣州市化縣同鄉會籌備會通告

本會會員邇來多有他往工作，致十月十九日召開成立大會，法定人數不足，當經本會第七八兩次籌備會議決，展自即日起至十二月五日止，一律從新調查登記，各會員、凡我留穗同鄉，務希依時到會登記爲荷。

廣州市報業公會啓事

查邇來紙價增漲，本會所屬各報社爲節約紙張起見，經全體會員會議決議自十二月一日起不論贈閱或廣告戶一律停止贈報，特此公告。

劉紀文啓事

紀文此次競選國民大會廣州市代表，辱承黨政軍列位首長暨各界人士推介匡助，惠投選票，不勝感荷。昨因中央電催返京，匆匆未克踵謝，良用歉仄。此後自當一本初衷，掬誠爲我穗市同胞効力，尚望時予指示，藉匡不逮，尤所盼禱。

交通部粵漢區鐵路管理局招標承辦鍍鋅交叉鐵鈑連穿釘螺絲及帽片一批通告

本路現招商承辦鍍鋅交叉鐵鈑連穿釘螺絲及帽片一批，凡殷實廠商經驗豐富在廣州市政府及同業公會領有營業執照或登記證者，請自登報日起至十二月三日下午五時止，到大沙頭車站二樓廣州購料室取閱章程，繳納押標金國幣三百萬元，領取標單，詳細填列，密封加火漆，投入標櫃。於十二月四日下午三時在上開地點當衆開標，特此通告。

水利部珠江水利工程總局修理蘆苞水閘工務所招投承建蘆苞水閘閘外鋼筋混凝土護坦工程啓事

現定期於本月五日下午二時在本市白雲路本局公開投承，凡具有該項工程經驗並在工務局登記之甲等營造廠商樂意承辦者，希於開投前來本局登記，取閱章程，及繳押標金（國幣二千萬元）屆時參加競投可也。

中華民國三十六年十二月一日
工務所主任伍夢衡

廣東公路處招商承修博河路河响段公路工程公告

茲有河源至响水段路面大小橋涵渡口工程一宗，定於本年十二月廿日下午二時在本處會客廳招商公開投承，修復如投得該路承修依期完成報請驗收後，依照修正本省公路修復及行車辦法施行細則第四條規定准給予路權專利十五年或二十年，如有意投承者，希即到本處管理課登記，取閱章程，屆時踴躍參加投承可也。

廣東無線電專門學校同學聚餐啓事

茲定於十二月七日十九時在新陶芳酒家舉行同學聯歡聚餐，希各同學踴躍參加，並請先用電話通知田舜耕同學登記（電話號碼一零一五二）

李煦寰道歉啓事

煦寰與陸君達誊共事多年，向無嫌隙，日前在友人席上，煦寰一時失檢，對陸君誤有冒犯，謹以至誠公開向陸君道歉。

永利化學工業股份有限公司增發股款收據通告

本公司股份總額中值一案業經十月廿六日臨時股東會議決，茲定於本年十一月廿四日起至十二月二十日止（星期日除外）每日上午九時至下午四時在上海四川路四一〇號四樓本公司辦理增資加發股款收據，各手續其有遠道股東而上次增資手續未經辦理者，請速持股票息單及舊股款收據交由津、漢、渝、穗本公司經理處代轉或逕寄滬合併處理，除通函外特此公告。

永利化學工業公司董事會啓

華北區經理處：天津第一區赤峯道六十一號
華中區經理處：漢口南京路四十號
總管理處重慶分處：重慶保安路一〇八號
華南區經理處：廣州太平南路嘉南堂六樓

香港
新亞大酒店

股份有限公司召開股東常會公告

本公司茲經董事會議決定於國曆十二月八日（星期一）上午十一時在廣州市太平南路本公司廣州分店八樓大禮堂召開股東常會，報告業務情形及營業狀況，與眼目同時改選董監事，實行股東常會，特此公告。如股東中因住址遷移，對本公司前寄函件致未得收者，請即函知香港本公司或廣州分店，以便補寄出席證等件。又自即日起至開會日止停止股份過戶，合併佈聞。

中華民國三十六年十一月八日
董事會啓

槳欄路
聯春堂重要啟事

查近有不肖之徒，僞冒本堂印章圖記，招搖撞騙，誠恐各方友好一時不察受愚，故特登報聲明，非經本堂總經理陳君蓋章簽字，不論貨項揭借担保及任何事件，均作無效。特此聲明。

前第四路軍第十二集團軍通信教導隊同學公鑒

茲爲明瞭各期隊組同學生活現況，並加强連繫起見，在穗籌組通信處，至希各同學踴躍登記。登記地點：一、廣衛路廿一號三樓省府總台十三分台劉約文，二、廣衛路建設廳三樓省府台第八分台李諮宇，三、抗日中路十一號關德糖廠辦事處楊君達。

廣州張氏孝友書院落成通告

公啓者：我張氏闔族大宗祠孝友書院建築中座，業經各處宗人熱心捐輸，現全部工程已告完成，茲經本會第五次理事會議決擇定十二月七日（即農曆十月二十五日）舉行落成典禮，並於是日辰刻奉主陞座致祭，凡我各房邑宗人屆時務請踴躍參加，如各宗人欲登席叙餐，每份科餐費國幣六萬元，并於十二月廿日以前到本書院辦事處登記領取餐券，俾便安排，是爲至要。此告

中華民國卅六年十一月廿九日

理事長張發奎　副理事長張瑞貴謹啓

律師
夏楚章

續任大德路
大生鑄造廠暨經理夏義

常年法律顧問

事務所：漢民北路卅五號二樓　電話：一一八三〇

律師
朱安瀾

代玉卓堂買舖通告

據稱：經手向黃顏氏暨代表人何德買受坐落太平路一百五十號連騎樓原日一八四號所有上蓋連地四圍牆壁全間，經與賣主訂期本年十二月十八日交易，該舖如有爭認異議，請於交易前聲明，交易後與買主無涉，除標貼外，請代登報聲明等語。

朱律師事務所：光復北路二十五號　電話：一三一七三

律師
吳曙光

受和生木行任經理吳義驤君聘爲常年法律顧問

嗣後如有侵害上開聘任人之一切法益者，本律師當依法保障之。又據稱：新型電機鎅木，適用僑胞光顧，格外低售等語，合代通告。

事務所：本市中華中路十九號二樓
廠址：現遷設本市廣九四馬路二十三號（即原日在東園橫路一號）

防止金融機關投機 穗漢津滬設管理局
徐柏園請中央協助華南經建
華南輸入限額亦望多予增加

【本報南京特派員凌雲二日發專電】蔣主席關切經濟局勢，認爲僅次於勦匪軍事，並已訓令經財兩部首長，便宜行事，免物價上漲。

【本報南京特派員凌雲二日發專電】關於防止各地金融機關之非法活動，今晨政院通過設立金融管理局案。至對一般非法投機商人，將制定棉紗管制辦法，此項辦法，正由主管機關擬訂中。立院財政經濟小組，今晨會議，商討取締外滙買賣及調整外滙基金委員會事，經決議：（一）承辦買賣外滙銀行原共廿九家，現決予縮減，原則上以華僑銀行及外國銀行過去辦有成績者爲限；（二）承辦外滙之經紀人，決予取締。

【本報特訊】南京二日外息：行政院發言人宣稱：爲加強對財政活動之管制，以應付目前之經濟局面，行政院已決定由財政部在滬、津、穗、漢等地，組織金融管理局。此機構將立刻執行職務，若有在其他地點執行此種職務之需要時，此機構亦可有此權力。此機構爲進行抑制投機行爲起見，有權調查各公私機關銀行行號之文件帳目，尤以有關黃金外幣買賣之紀錄，全局職員四十二人，正副局長各一，由財政部長指揮工作之進行。該局將與警察局、市府、中央銀行等當局密切合作，以進行對抗投機之戰，局長一職，現仍未決定由何人擔任。

【本報特訊】上海二日外息：有經驗之財政觀察家認爲政府爲加強經濟戡亂緊急措施，執行，將採取秘密警察形式之軍事管制，官方人士首次表示：抑制經濟危機，並非只係經濟部門之行政工作，實係軍事行動之一部份，是以首次在此經濟措施之名稱內有「戡亂」二字。衆信政府當局係欲以軍事行動加於經濟措施之內，以收渡過危機之目的，傳軍事調查人員已協助政府進行掃蕩黑市份子。

【南京二日中央社電】政院二日上午十時舉行第卅二次會議，由張院長主席，會中對社會部擬訂之救濟難民辦法，曾提出報告。嗣即討論提案，并通過以下要案二件：（一）財政部爲防制各地金融機關之投機及非法活動，以安定市場起見，擬於上海，天津，廣州，漢口設置金融管理局，其組織規程，亦經院會通過，即日公布施行。（二）各市縣參議會或臨時參議會參議員遴選補充規程，及遴選參加省市參議員名單，已於今日院會中通過，將一併呈請國民政府公布。

【南京二日中央社電】財次徐柏園於視察華南財政金融後，今晨返抵京，曾先後謁見張院長及俞部長，報告視察華南情形。午後渠告記者稱：本人視察華南財政金融及財部所屬各機構業務情形外，并與軍政長官及金融工人領袖商談，對財政金融事項，所獲意見，已簽呈當局採擇，計可歸納爲三點：（一）希望中央對華南經濟建設事項，能多予幫助；（二）華南輸入限額，盼多予增加；（三）華南金融管制予以放寬。至於防止走私情形，不單香港當局曾經表示願予協助，宋子文主席，尤具認眞，現正逐步加緊嚴緝走私。徐氏並稱：香港在戰後二年內，一切恢復很快，市面外觀已繁榮，倉棧存貨很多，但大批購買者頗太少，而香港進口貨的主顧，多爲我華南各大埠商客，故香港當局對粵港貿易的改善，很表示關切。

金融管理局組織規程

【南京二日中央社電】財政部爲防制各地金融機關之投機及非法活動，以安定市場起見，擬即于上海、天津、廣州、漢口等地設置金融管理局，擬具組織規程，經提出行政院第卅二次會議通過，即日公布施行，並呈報國民政府備案。茲誌其組織規程如後：財政部金融管理局組織規程：（第一條）財政部爲防制各地金融機關之投機及非法活動，以安定市場起見，設置金融管理局於上海、天津、廣州、漢口，其他重要都市，必要時由財政部呈請行政院核准設置之。前項金融管理局，各冠以所在地地名，其管理區域由財政部規定之。（第二條）金融管理局秉承財政部命令，辦理各地金融機構之稽核監督，其職掌如左：（一）國家行局附屬機構及其信託投資放款之稽核及檢舉事項；（二）省市銀行、商業銀行、錢莊、外商銀行、信託公司、保險公司、信用合作社及其他經營金融業務之行號，其附屬機構放款、滙款、投資及其他交易之審核及檢舉事項；（三）[illegible]；（四）[illegible]；（五）非法金融機構之檢舉及取締事項；（六）黃金外幣外滙非法買賣之檢舉及取締事項；（七）金融市場動態之調查及報告事項；（八）其他財政部命令飭辦及中央銀行委辦事項。（第三條）金融管理局爲執行職務，得臨時責令各行莊、公司或機關，提供報告、賬冊、文書，[illegible]，得商經當地中央銀行之同意爲之，并呈報財政部核准。（第七條）金融管理局檢查行、莊、局、庫、公司或機關之賬冊、文書、倉庫，如涉及其外埠聯號或同業機關時，在設有金融管理局地方，應即密商該地金融管理局辦理，在未設有金融管理局地方，應密呈財政部轉行有關機關辦理。（第八條）金融管理局應將其工作情形，按旬編製報告，呈報財政部，並同時分送當地中央銀行暨其他金融管理局。（第九條）金融管理局設局長一人，綜理本局事務，副局長一人，輔助局長處理局務，均由財政部呈請簡派。（第十條）金融管理局設秘書，並得分組辦事。（第十一條）金融管理局設主任稽核一人，由副局長兼任，稽核十人至十四人，副稽核十五人至十八人，秘書一人至四人，均由財政部派，科員二人至四人，由局長呈請派充。（第十二條）[illegible]財政部人員或中央銀行人員協助，必要時得調用[illegible]。（第十三條）金融管理局辦事細則另定之。（第十四條）本規程自公佈日施行。

新聞紙配額不公 平報業將有表示

【本報北平特派員天梅二日發專電】政府對全國新聞用紙配額，規定每月二千四百噸，滬佔一千二百噸，十八家官報共六百噸，民營報合六百噸，平日報公會對此額不公平，將有表示。

社論
改善民生爲先務
——獻給省參議會第一屆第三次大會

全省最高民意機構的省參議會第一屆第三次大會，經於本月一日隆重開幕，在此行將走進憲政實施階段之時，政府正本「一面戡亂一面建國」方針，如期推行大選要政，並在各省市選舉監察委員，計卅五省各產生五名，其中四名以得票比較多數之男子候選人首四名爲當選，其餘一人以得選比較多數之婦女候選人一名爲當選。以本省而論，號稱三千萬衆，祇得四名男性監委，一名女性監委，而此五名監委，並非由人民直接選舉，乃由民意機構的省參議會代而爲之，顯見中國民主政治的前途，仍要經過一番練習的嘗試，以爲將來眞正民主政治的實施和發展作借鏡。所以本屆省參議會大會之後，同時舉行選舉監察委員，卻爲歷居大會所無之特色，其意義更值得一般人的重視和關懷了。

省參議會爲代表民意以備政府諮詢的參政機構，它的最大任務，就是代表全省民衆說出他們所要說的話，同時，代表全省民衆提出他們所要求的事，好像是政府和民衆中間的一座橋樑，不但民衆希望這座橋樑要成爲鋼骨水泥般的堅固，同時各方面都希望這座橋樑要量有最大限度，可以任重致遠，以符名實，使到政府和民衆之間，意志與情感相貫通，以戡亂與建國合爲一事，羣策羣力，以謀實現。我們鑒於歷居省參議會，對於本省興應革事項，均能本「知無不言，言無不盡」之旨，盡量提供意見，以達到民衆要求與政府措施，互爲配合協進，確有不可磨滅的成績。希望本屆大會，更要發揚光大過去的精神，一方面要達成民衆所付託的任務，一方面要達成政府所期待的協力，這是我們所願懇切致意於參議諸公的。

本省復員兩年餘，依然百廢待興，尤其是本年水災的慘重，爲三十年來所僅見，雖經數月之努力，受災地區潦水尚多未能退盡，所以由防止水患進爲振興水利，實爲治本之策，但是鉅款的籌萊與乎人力物力之供應無缺，都急切需要民意代表去宣導民情隔閡，使能與政府通力合作，務能尅期完成各種大型的水利工程，以減少未來的糧荒程度。至於如何綏靖治安，確爲當前天字第一號的重要問題，目下本省匪勢蔓延，人民困苦，在負責當局尙且不諱言，代表民意的參議員，更要針對現實，貢獻方策，研求解決之道，而且不止說說便算了事，還要協助政府去做，期能官民協力，肅清匪患。但是，匪患祇是社會的表層病態，好比一個人的血液不潔，其循環所至，瘡疥之疾，愈能蔓延全身，目下的匪患正是經濟崩潰所產生的惡果，說到正本之法，仍然要歸結到穩定金融改善民生的路上去；與其一時性的撫匪，何如從經濟着手，使人人都有飯可吃，社會生產力日增，試問誰願意作匪盜呢？所以我們迭次強調匪患不能單靠軍事進剿，仍要從政治經濟社會各方面同時入手，才能根本解決，理由很簡單，無食無以知禮義，無食無以知榮辱，匪類不是完全沒有「人性」的，他們都是良民變出來的呀！

我們當目時艱，深感時局的動盪加劇，人民的困苦也加深，特別是當前經濟的崩潰情勢，其缺口愈來愈大，陷在這個大缺口中的民衆，確有如水益深，如火益烈的痛苦，如果專談民主政治，實在不能解決民生問題。此次選舉本省監委，是否「得人」，固然要急參議諸公的超越政治智慧來作最後的判斷，同時希望侯選諸公，也該清思淨慮，勿用「霸主」的手段，去打擊民主方式的選舉。大家都不必過份重視監委選舉，得失純出自然，而決議一無「內容」的大會，那麼，集議的結果，何以「福國利民」呢？我們唯其希望此次大會，確能「福國利民」，所以希望出席參議諸公，要用大部精神和熱情集中在穩定金融改善民生的問題上去，共同對目前的漲風，打支強力的消毒藥針，只要經濟有辦法了，民生問題逐步改善了以後，民衆的先導，來作社會的尖兵，那麼，政治的肅貪與肅匪，當然可以獲得較妥善的解決途徑，否則經濟愈紊亂，民生愈困苦，只有迫使許多良民都走上梁山泊去，於此種製造匪源的經濟因素，切望參議諸公，要檢討出一個對症下藥的方案來纔好！

客人爭座 丫環出現
立委問題之妙喻

【本報南京特派員凌雲二日發專電】立委政黨提名仍僵持中，關于地區安排，有三十八地區未安，國民黨曾表示：希望民青兩黨自行商酌，該兩黨分別舉行中常會再議，惟二日來三黨無接觸。國民黨某負責人謂：此次選舉如請客，座位可由主人安排，那有客人爭座之理。又據邇電：民社黨發言人稱：立委提名比國代更重要，倘政府再不滿意答復，民社黨將毅然退出政府，保持一身淸白，再不能以一「丫環」姿態出現。

法幣泛濫物價奔騰
滬市執行急要措施
破釜沉舟實行經濟戡亂
市場已爲一片跌聲籠罩

【上海二日中央社電】張嘉璈二日晨由京返滬，接見記者稱：政府對平抑物價，決心早具，將一步一步進行，今後民生當可安定。[illegible]金融管理局之組織、條例亦經公佈，[illegible]吳市長及宣司令、張氏三人會商，以開展進一步[illegible]。

施，以救火工作，迅速收拾目前法幣泛濫之局面，運用政治力量，使物價奔騰之病態，除各項人爲之穩定措施外，使金融獲致穩定，以抑平物價，得以分兩方面實施各項管制，爲管制金融及管制物價。[illegible]已付實施，一部份由中央銀行抽緊銀根，其主要者，係責成各行莊負責，[illegible]檢查[illegible]。

海電：金融及商品市場在銀根緊縮與當局嚴施經濟戡亂緊急措施之中，爲一片跌聲所籠罩，[illegible]。

行政院商擬擴大 花紗布管理範圍

【南京二日中央社電】關于花紗布管理範圍擴大一事，政院今例會中曾有所討論，出席人員僅就目前物價之波動，花紗布之情形，廣泛交換意見，未獲何結論。下午六時，經濟部長陳啓天集該部管制司長龐大鈞與紡管會主任委員袁良等會商有效辦法。

加強紙張生產
各工廠年可出三萬噸

【南京二日中央社電】政府以紙爲日用必需品，文化事業之對于新聞紙尤爲重大，對于發展其增產，刻正加緊[illegible]。本月中旬，紙廠負責人來京檢討卅七年生產計劃，決定如何增加生產辦法，現已獲得具體結果，此項辦法必要之外，可增產各項紙張[illegible]二萬公噸，連同原產量一萬二千公噸，共可生產三萬二千公噸，共約值美金一千六百萬元。其中約百分之廿四須用于購置外材料，故實際可節省美金九百餘萬元，同時對于國內紙業，亦可部份解決。目前國內白報紙實際消費數量，大致每年在五萬噸左右，台灣紙業公司可以製造三萬噸，[illegible]。各市廠所製白報紙，實皆係印書紙，會各廠明年度初步生產計劃，如將印書紙包括于報紙類內，共可生產白報紙二萬一千餘噸。

金本位又提起

【本報南京特派員凌雲二日發專電】傳穩定幣制及防止通貨膨脹問題，原則上已決定改金本位，遂以黃金爲中心，研究詳細辦法中。

昨日倒閉 滬一銀行

【本報特訊】上海二日外息：洪昌銀行（譯音）二日因[illegible]宣佈倒閉，股價下跌，週轉不靈，[illegible]。

滬金融局長 李立俠充任

【上海二日中央社電】國行繼續抽緊銀根，物價有繼續下跌趨勢。

【南京二日中央社電】財部上海金融管理局長一職，已決定由李立俠充任，李現任中央銀行稽核處長。

可。又電：中信局對日易貨人造絲四五〇〇〇磅，已達協議，[illegible]。

青年黨建黨紀念 各黨部舉行慶祝

【南京二日中央社電】今爲中國青年黨建黨廿四週年紀念日，南京、上海等地省市黨部均舉行慶祝，發表告同胞書，以示與國家民族共同努力之決心，爲建設新中國而努力。

孟憲功案 尚待偵查

【本報北平特派員天梅二日發專電】地院刑庭二日對孟憲功案，因手續不足，警備部宣告不移送，須由地檢處依法偵查起訴。

成立華北勦匪總部
孫連仲傅作義兼平行轅副主任
副總司令五省軍隊統歸指揮
國府主席手令：

【南京二日中央社電】國府主席手令：（一）保定張垣兩綏署即行撤銷，另成立華北勦匪總司令部。（二）調孫連仲、傅作義兼北平行轅副主任，並特任傅作義爲華北勦匪總司令部總司令。（三）晉冀察熱綏五省軍隊，均歸華北勦匪總司令部節制指揮。

【本報北平特派員天梅二日發專電】華北勦匪總部將設平，孫連仲副主任，即將返保，移交保安總司令職務，省府各廳處人員亦將返保，晉省軍事爲與勦匪總部聯絡，已在大同設一聯絡機構。

【本報北平特派員天梅二日發專電】[illegible]軍長十人抵平，似與此有關。太原遂告安謐，運城縣會戰，匪受致命傷。

中美教育協定 董事會將成立

【南京二日中央社電】負責督導實施最近簽定之中美兩國政府在華教育「美國金」之「協定」之美方董事會，由在華美方顧問及我方商討有關問題，即將開會成立。

粵田糧處 李岱年繼任副處長

【南京二日中央社電】政院二日會議，任免事項如下：（一）[illegible]。（六）廣東田賦糧食管理處處長謝德材呈請辭職，應予免職，遺缺以該省省府委員吳良駿兼任。（七）廣西省第七區行政督察專員兼區保安司令[illegible]。廣東田賦糧食管理處副處長丘譽周另有任用，應予免職，以李岱年繼任。

即啓運至滬
日本賠償物資
二千萬美元工業機械 王外長希望自日獲得

【本報特訊】南京二日外息：王外長世杰二日表示：希望中國能自日本獲得價值二千萬美元之工業機器，並表示中國可藉此以恢復戰時遭受破壞之工業。[illegible]中國所得之日本工業賠償，由招商局輪自日本運返中國，定於本月中旬由日本啓航運滬。

【上海二日中央社電】日本賠償物資委員會主任委員在即，召集國防、教育、經濟、交通各部會代表，舉行第二次會議，擬訂接收細則，經決定設立辦法，分工合作，關於接收步驟[illegible]。

亦有規定，爲加強運輸，已在京滬路[illegible]設雙軌[illegible]，即日開始辦公，全部物資，並已請准免稅進口。

聯合國代表 布瑞斯抵京

【南京二日中央社電】聯合國國際兒童救急基金機構代表布瑞斯及該機構遠東區所屬代表何慈，今日抵京，曾訪社會部長谷正綱，及社會福利司長張鴻鈞等，商討兒童救急問題。

五院組織將有變更
政黨組織無法可循

【本報南京特派員凌雲二日發專電】五院組織法正在立院法規委員會小組會審查中，聞各院之組織將略有變更，如立院將增設委員會，監察院之監察使署亦將有更動。一日小組會開會討論。

【又電】國務會議前送交立院之政黨登記法案一件，尚未獲得結果，係由於各政黨究何者爲合法，[illegible]，立院之法規委員會一日召集小組會議，雖經討論，惟以無前例可循，[illegible]。

白崇禧親自揮軍
三路圍勦大別山
羅田已佔領英山昨晚可收復
傳東北共匪將發動七次攻勢

【本報南京特派員凌雲二日發專電】大別山區國軍正分三路，面向山區採大包圍態勢，向內挺進，[illegible]二日上午[illegible]，別山[illegible]英山[illegible]。

【本報特訊】上海二日外息：[illegible]匪紛向山區敗逃，一部則向經扶方面潰竄。又由太湖西進國軍二日午已犯合水調，晚可進駐英山。

【本報特訊】上海二日外息：國軍正在華中進行圍殲劉匪及掃蕩之際，東北共匪正進行第七次攻勢。[illegible]共匪爲阻碍國軍之恢復行動，可能向吉林、長春[illegible]進犯，[illegible]。

主席離平時 槍聲已查明

【本報南京特派員凌雲二日發專電】[illegible]行轅新聞處長宣佈：蔣主席廿九日返京，乘車赴機場時，中途曾有人開槍，經衛隊拿獲，其人係[illegible]，現尙在羈押中，據調查所得，其人係開槍打鳥，事後亦不知主席等經過，[illegible]，拘捕至今，官方認爲可笑。

張厲生談 國大會期

【本報南京特派員凌雲二日發專電】張厲生告記者：國大代表選舉結果，各地選所陸續呈報總所，相信至本月六日選總所，可獲全國代表名單三分之二，將據此呈報國府，再頒發召開國大令。京中日來盛傳國大可能延期召開，但截至今日止，政府方面尙無此項決定，今年十二月廿九日，有人認爲應解釋爲憲法開始有效之日，不一定爲國大召開之日。

土地担保高利抵押 政院決定不予保障

【南京二日中央社電】關於以土地爲担保之高利抵押，地政機關是否有權予以登記，或限制其登記，行政院曾召集各部會開會研究，僉以登記機關遇有以土地爲担保之高利抵押權登記，應在登記證書上加蓋「超過法令限制部份之利息，不得請求」之戳記，以示不予保障，而含有取締之意。政院已令飭地政部通行各省市地政機關遵辦。

殷逆汝耕 死前一事

【本報北平特派員天梅一日發專電】殷逆汝耕妻[illegible]遲到一日，與其子均往平，殷近日寄函謂：即會來平，[illegible]，且心出獄有望，詎此信到平未及三日，已執行死刑，預報已到，妻一日已舉哀。

山戰鬥達最高潮，威海衛國軍增援前線。

【本報南京特派員凌雲廿一日發專電】濟南電：津浦路接軌後，一鐵路側四千餘[illegible]，一日由范家鎭向泰安，大汶口開動，揚言破壞，護路國軍業已嚴防。

【本報南京特派員凌雲二日發專電】西安電：共軍主力刻仍在榆林南之鎭川堡，魚河堡，黨家堡，及淸泉寺，五女川，一帶，榆林西鄉，[illegible]，攻榆林。又榆林[illegible]，物價狂漲，雞蛋萬元一個，炭二千一斤，米五十萬元一斗，人民根本無力購買，天已寒冷，備受凍餓之苦。

國軍手中 元氏仍在

【本報北平特派員天梅二日發專電】元氏現由還鄉保安隊堅守，戰事仍烈，外傳失陷說，軍方認爲不確，平漢路二日起直達車停航，惟班機[illegible]。

【本報北平特派員天梅一日發專電】元氏國軍寸土[illegible]，匪數度猛撲。

戰事激烈 膠東全面

【本報南京特派員凌雲二日發專電】烟台電：高密膠縣撤退，匪軍繼續內侵，膠東全面戰事激烈，孤立濟東，萊陽，昌邑，安邱同遭圍攻，[illegible]陽情況亦緊。五龍河畔共匪集結第七、九縱隊，據險追擊，姜山集，橋山，帽子[illegible]。

均就殲，頃仍在激戰，匪以炸藥破城，戰況達最高潮。

台人籲請 收回琉球

【本報特訊】上海二日外息：台灣參議會頃向中樞當局通電，要求收回琉球羣島，謂該地之居民在傳統上，語言上，文化上，習慣上，均與台灣不同，乃日本人之所謂，並謂該地爲台灣北面之屏障。

司徒大使指出 世界兩大陣綫

【南京二日中央社電】美大使司徒雷登昨晚於北平燕大校友會中演講，稱：今日之世界，[illegible]分爲兩個陣線，一爲「自由」，一爲「非自由」[illegible]。

羅卓英將 眞除主任

【本報特訊】瀋陽二日息：東北行轅主任陳誠，近日有另任新職，副主任羅卓英將軍原任本月中旬眞除，由羅將軍接充，近日羅將軍會同張治中、鄭洞國等將軍，赴北平籌晤蔣主席，[illegible]。

簡報

▽武昌市人口十一月激增，已由二十九萬增至二十六萬餘[illegible]。

▽滬英港航線，香港二日正式開航。

▽滬港[illegible]中正式任命。

▽軍校校長[illegible]。

▽黃埔[illegible]上海漁業銀行。

▽席[illegible]。

一日正式開業。

內貸額預定一百億元，先從江浙兩省着手。

鐵聯大會 昨通過會章

【南京二日中央社電】中國鐵路公會全國聯合會代表大會，二日舉行第一次會議，通過會章，將付主管部核准後實施。此次大會到會代表，至今日爲止，計有平津、京滬、隴海、粵漢、晉冀、台灣、湘桂[illegible]等區路工會。

般尼西林 自製成功

【瀋陽二日中央社電】瀋陽大學製「般尼西林」，已試驗成功，經臨床試驗，證明比美國製品，並無遜色。

美華僑國代 梅友卓當選

【紐約二日中央社專電】美國中部華僑國代投票結果，國民黨中央執行委員梅友卓以一四六一票當選。

美衆院外委會通過 援助中法奥義法案

參院則通過緊急援歐案

兩院將開聯席會議調整歧見

【華盛頓一日中央社專電】美衆院外交委員會，已通過緊急援助法案，批准以五億九千萬美元對奥義法及中國作財政上之援助。該法案將於明日提交衆院辯論，並批准案內未註明各國所應得之款項。據悉：歐洲三國共得五億三千萬美元，中國得六千萬美元。按該法案所提出之數目，原經衆院核減三千八百萬，嗣又增加……

聖地劃分將成悲劇 阿剌伯人羣起反抗

聯合國加速準派委會前往工作

【耶路撒冷一日中央社專電】……

四外長會議 前途仍渺茫

爭論一週僅獲兩協議

【倫敦一日中央社專電】……

日本指定 貿易港口

【東京二日中央社】……

舉行秘密會議

蘇在明年可製原子彈

美原子能科學家

【新澤西州普林斯頓一日中央社合衆電】……

猶人發佈 總動員令

英再出售 大批黃金

【倫敦二日美聯社電】英國財政部一日宣佈：……

南圻越軍強大 將作主動出擊

越北法軍將同師反攻

【西貢一日美聯社電】……

法衆院會議破裂

共黨議員徹夜靜坐罷工

法外長皮杜爾趕返巴黎

【巴黎一日中央社合衆電】……

中緬邊界問題

緬甸外部發表聲明

無意讓出任何領土

【仰光一日合衆中央社電】……

美向各國 呼籲人權

【華盛頓一日中央社】……

省參大會第二日 宋主席施政報告

各議員紛提詢問均經宋氏一一答覆

貪污問題徐廳長查確後決依法辦理

【本市訊】省參會第三次大會之第二日，……

金融動盪

本省治標中央治本

緝私問題經訂協定

國際簡報

蔡勁軍王國治飛穗

市府清稅運動 目標三百億元

【本市訊】市府擬本月六日起舉行清稅運動……

疏濬陳村水道

宋主席允貸工程費卅億

宋主席極注意 歸僑被匪擾虐

復興蠶絲！

購運遲米 可望解決

教育 經費 不敷

逐漸想辦法

本市立委選舉 改期明年舉行

【專訊】本市立法委員選舉，經國府議決改為明年一月廿一日至廿三日舉行……

報告

請保護各江交通

航業界代表昨謁宋主任

提出備忘錄詳述水道不靖情形 請速派海陸空軍大舉掃蕩匪幫

【本市訊】本省航業界代表朱克勤、謝炳南、李子萬等，以近來各江河道不靖，……

請求

有功航商 昨日授獎

各縣大選結果

豐順

番禺

博羅

瓊東

赤溪

市警察局 招考警士

禺南搶劫事 中行轄商辦

韓專員漢英 已接任新職

國民身份證 增加工本費

照原額加二十倍

禁賭條例廢止 依法仍受限制

宋主席已接 軍區兼職

省立中醫院 賴少魂請設

青年黨 建黨紀念 酒會慶祝

穗市點滴

六二三路 貨車闖禍

新兵袁鴻明慘死

運棺船隻 三次被劫

惠樟公路開第七屆股東大會啓事

本會定於本年十二月二十六日開第七屆股東大會并改選董事監察希各股東於十二月十日起至二十四日止持股票到本會登記以便選舉票選爲荷。

律師葉仲暉（代）日昇製造廠有限公司董事長余近卿

買受河南草芳園（第十號）（第十號之右）（第十號之左）未列號）吉地四段公告

一十四華方寸）吉地四段，四至面積均照登記圖爲準，經交定立帖，訂期本年國曆十二月十七日立契交易，如對上開地段有業權[illegible]賣主林廣義理妥，一經交易，概與本公司無涉，請代聲明，一等語前來，除標貼外，合代公告如右。

據稱：一本公司憑中買受林廣義前向鄧冠三等手買入其故妻陳昌遠自置坐落本市河南蒙聖分局段內草芳園第十號[illegible]

事務所：逢源路[illegible]

律師霍崇典代霍慕英　買受大山竹絲崗南辰字第壹號吉地　聲明

本人無涉請代標貼及聲明一等情前來除公告外合代聲明如上

據霍慕英到稱：一本人憑中買受[illegible]辰字第一號吉地一段[illegible]自編辰字第一號吉地[illegible]人如對上開吉地有主張[illegible]

事務總所：惠愛中路二〇四號三樓　電話一三四九八號

分所市橋大東路五八號二樓　電話二四六號

律師龔振祺代合成堂買屋聲明

安一經交易後概與本堂無涉請代聲明等語除標貼外合代聲明如上

據稱本堂憑中承買長合堂莊敘婷梁順愛周局滿家榮蘭巷門牌二十號上蓋連地照土地所有權狀爲準經交定立帖準期本年國曆十二月八日立契交易凡對上開房屋如有爭認異議[illegible]

事務所：西堤海頭右一號　電話一六二〇一

律師林泉（代）余毓圖　買受中華南路七十三號舖業公告

據稱：憑中買受德安堂游文雅所有坐落本市中華南路七十三號舖業一間，連地四圍精磚樓梯門楹開格電燈水喉[illegible]賣主理明，一經交易，概與本買主無涉，請代聲明等語前來，除標貼外，合代公告如右。

事務所：大南路九號三樓　電話：一二九七一

光復 律師團 鄭乘舡　羅君籌 張翰（代）鍾少英　買吉地公告

概與買受人無涉除標貼外特此登報公告

茲代鍾少英與南公司鍾氏承買[illegible]落本市東堤分局段內[illegible]照登記圖[illegible]該吉地[illegible]

事務所：惠福東路惠新西街一號二樓　電話：一一四四六號

律師王世昌代陳文卓　買受陶街第三十五號三十五號之一號屋業公告

合立一契上蓋連地深潤四至均照登記權狀窗戶門楊開格電燈水喉水廁一概俱全定期本年國曆十二月五日立契交吉，如對上開屋業有任何權利轇轕未清務希于交易前向賣方理妥一經交易概與買方無涉請代標貼登報公告一等語前來除標貼外合代公告如右

事務所：將軍前瑞南路卅二號　電話：一七一七二

律師葉寶華代黃順安君　遺失登記收條圖章及紅白契證等件聲明作廢公告

廢等情前來合代公告聲明如右

據稱自置坐落東山分局段內[illegible]則除原日登記確定外[illegible]記圖章一個及上手紅白契證等件[illegible]

律師黃孟慷代蔡順興堂置業公告

無涉請代登報及公告前來查屬合法除公告門首外特代公告如上

據稱憑中與李作基[illegible]圖証爲準附着品物一概俱全[illegible]異議債務轇轕及一切法律關係[illegible]

事務所：文明路文明門陶[illegible]巷一號　電話：一五三〇六號

律師陳逢恩因家庭糾紛停業

鍾龍十街舖屋二間以後增加困苦實將相照日甚近且家庭又起糾紛舊病復發現當派陳龍潊霞分別送還并謝列位以前信托之雅意

逢恩年老體弱命蹇多難自戰前起家庭漸多糾紛致因憂勞[illegible]期內自殺不遂赴港逃禍香港將陷時避難廣州參加抗建工作[illegible]執業本市而原有房屋傢具衣物早已被人變賣淨盡更[illegible]乘原接訴訟各案辦理完結之暇[illegible]於下月起停止執業[illegible]

律師李國士代慎安堂聲明減失上手契證及抵押登記

據李稱本堂買受周立德堂周瑞顧買自易永昌堂原有坐落本市逢源分局轄內寶善一巷一號（原稱寶善一巷一號）磚牆吉屋一間該上手易永昌堂業契證印鑑久經減失又易永昌曾將該屋抵押與杜啟正副約及抵押登記證印鑑等全部予以廢棄及移轉登記外請爲聲明作廢等語所稱經過係屬實情合爲刊報如上

事務所：惠福東路惠新西街五號　電話：一一八九一號

江門蓮平路廣東藥房啓事

本號擬召開股東會茲因各股東地址散失請各股東攜同原日股本簿及有關文件於十二月底以前前來下列地址登記處（一）廣州市西湖路思前街十七號三樓李煜林（二）廣州市東山廟前西街信和新會李振三太太

交通部廣州航政局公告

航安字第一三八號

現據航商盧健基聲請將其興和電船爲所有權保存登記附呈證明文件請予登記[illegible]如任何人對於該船之產權持有異議時仰於三十六年十二月二日起至三十七年三月一日三個月內檢同證件向本局提出逾期即准該德興和電船辦理所有權登記特此公告

局長盧逢泰

中華民國三十六年十二月二日

三百餘年古方正藥　陳李濟

蘇合丸　理中丸　萬應油

良藥七十餘種各處均售詳細目錄承索即奉

總號廣州市北路十八號★總發行廣州十三行路七十二號

內外全科　康靜佳　女醫師

婦科暗病　宮病宮炎　醫統宮歪宮倒　月經疾病（主治）　理赤帶白帶　傳染毒症　小便刺痛　早老色衰

專科（特長）科學新法指導受孕　難孕婦女　診治婦女各症

總所太平南路六十七號　電話一六九三七號

分所下九甫路一二四號　電話一五八一九號

留醫所太平南路五十四號

診症時間　總所上午八時至四時　分所下午四時至九時（設備）X光鏡　顯微鏡　紫光透熱療電器

肚痛白帶治愈獲孕　李志文女大醫師

（近海珠橋）

妹前因肚痛急作流白黃液李延雜新南路一二二[illegible]治理當兩痛止藏天止流稍[illegible]隔漸康復三個月後獲孕李[illegible]家感激特此鳴謝

中山石岐伍[illegible]

黃天苗　花林仙　治毒症斷尾

利尿殺菌止痛清毒

如不見効原銀奉回　僞藥誤人天誅地滅

（文）（治）（男）（女）

[illegible]

一條生路

一条生路就係廣州位元堂養陰丸重要輔醫吐血咳血之發常吐白痰或久咳傷肺胸部翳痛屢醫罔效處不受補凡此均足爲內傷之起點本堂養陰丸救治沉危絕望之症不可數計此丸確實功能續命若以價值而論誠不止抵百萬金錢深願有患是症者安心信服必有無限生機

廣州市槳欄路位元

天花危險種痘可免　彭利痘苗

衛生部新執照防字第十三號

各大藥房均有發售

總發行廣州一德西路四五八號四樓　電話：壹七一五四

請用嘉禮種籽　新到

下列美國花菜品種

花種　菜種

[illegible]

廣東總代理　穗豐公司

靖海路三巷十六號　電話一五一四一五

本市各南貨店均有代售

嘉禮種籽公司啓

許鎮波搜毒汁

香港澳海名醫[illegible]

糖廠機器出賣

茲有製糖機器全副出賣有意承購者請向本市河南大基頭潛洲正街三十四號戴君接洽

洋樓招租

惠吉西路一坊九號地下兩廳五房光線充足水喉電燈水廁浴室俱全如欲租請該二樓引看可也

遺失聲明

本人遺失廣東省建設廳度檢所第一六號証章乙枚除呈報註銷補發外特登報聲明作廢

李家治啓

遺失證書啓事

本人民國五年春季在廣東省立第一中學校畢業該畢業證書於抗戰期間遺失除呈請原校轉呈教育廳補發外特登報聲明

徐家驥啓

買地聲明

本堂憑中買受金馬堂金高氏前向商辦廣東銀行廣州分行投得吉地一段坐落沙河分局段內舊農林試驗場（即廣利公司住宅區洪字第一號共地一十九華井八十九方尺七十五方寸經交定立帖定期本年十二月七日立契交易如對該地有權利主張或任何轇轕希於交易前與賣主理妥一經交易概與本堂無涉除標貼外特登報聲明

孫和合堂啓

買屋地

本人憑中買受黎苏黎興自置屋地兩間坐落廣州市與起里二十三號之右所有本石連地四圍墻壁深潤照土地局登記圖經立帖交定準於國曆十二月七日立契交易倘有來歷不明任何轇轕未清請依期向賣主理妥一經交易之後概與買主無涉

關朝堅啓

華南汽校畢業學生注意：

茲定于本月十二日上午十時在本校禮堂舉行創校十週年紀念并第卅七期至四十二期學生畢業典禮仰各離校學生依時返校領取證書爲要

華南汽校啓

溫暖舒適　君欲睡眠請購用　天鵝絨被

中國羽絨公司出品

總經銷處　嶺南行　抗日中路三十八號　電話一四八四

〈分銷處〉

一、漢興百貨行　漢民北路

二、勝利百貨行　惠愛中路

三、東亞襪廠　高第路

四、大中商店　太平南路

五、天工織造廠　下九路

六、天生百貨行　第十甫路

七、關華商店　佛山昇平路

普濟　檸檬精藥行

荏苒光陰。新年將至。贈送日曆。藉酬盛意

贈送卅七年美人日曆

贈例　凡買：壹百丸庄普濟海狗丸兩盒或大瓶庄止咳檸檬露三瓶或救急檸檬油兩打均贈送精美日曆一個

贈送日期即日開始數量有限贈罄爲止

行址：一德西路五三九號

華昌盛營造廠啓事

本廠於民二十六年領有工務局發給甲等第二四〇號建築店註册准證乙紙向在大南路第一五九號營業現復員歸來遷址河南華中路一百卅四號恢復營業仍由本人出任經理惟所領證件因廣州市區淪陷遺失除依章呈請補發外特登報聲明

經理人戴仲宏

南華肺病療養院

專醫肺病　久咳咳血　X光驗肺

門診部：漢民南路二十五號

留醫院：東山郊外

濁帶無鏡驗難明眞相　疑瘋非何可便失救星　何司醫師

法國新法結束白濁白帶診斷瘋癧　羅四維女醫[illegible]理婦科，閉經，殤孕，根治皮膚瘋癩各種傳染毒症，腎內虧衰，遺精虛損，指導健美，人工受孕

德政北六號馮華恭[illegible]

前中央國醫館廣東省分館秘書徐熾生專治小腸疝氣

廣東省會公安局醫生徐熾生　統理內科雜病一切痛症

所著　小腸疝氣[illegible]

醫書　經中央國醫館焦館長易堂函悉備存參考

軍政部何部長應欽　陝西省邵主席力子　函悉備存嘉許

腎部痛症　四肢腰痛　久痛小腹　下部痛

胸脹睡痛不痛之狐疝　白濁入擘丸紅痛之血疝　痛女子小腹脹大之癥瘕　腸寒大之寒疝

廣州市萬福路二二五號　徐熾生啓

唔駛錢，有戲睇！　三場獨幕劇

三嫂：「自從我生左阿蘇妹之後，呢個月來身體未舒服過，頭暈眼花，胃口唔開，你話點好食的乜野呢？」二嫂：「好易啫，去二天堂買枝血中寶食吓唔係得囉。隔離鄰四婆個心抱住月，食左幾枝咋，而口都紅潤左咯，重鬼咁開胃添，餐餐食幾大碗飯。」

甲婦：「令郎眞係肥壯啲，你究竟畀的乜嘢佢食呢？」乙婦：「梗係啦，我個仔日日都飲血中寶個喎。」

甲婦：「血中寶可以食肥細佬哥嘅咩？」丙婦：「係定嘞，我亞嗱仔又係飲血中寶飲肥架勅，佢爸爸話血中寶好有益個噃，如果細佬哥先天不足，食左就會肥架啦。」乙婦：「唔止細佬哥食左有益吓，老年人食左都壯健好多吓，我個家婆唔係日日都食囉，你睇佢家吓身子幾好，有舊時咁氣虛血弱咯。」

青年：「過度疲勞，身體瘦弱，有乜辦法補救呢？醫生！」醫生：「除左攞多的時間休息之外，至好多提的補藥食吓喇。」老年：「補藥我食過好多咯，總唔見效，而且食過重發熱添，你話有邊隻補藥比較有效呢？」醫生：「通常補藥多係帶燥嘅，年青人食，就唔係幾啱喇，市面有一隻二天堂出品嘅血中寶，好多青年人食過都話有效，話呢隻藥的確係補而不燥，强腎健腦，振發精神……」

經濟

上海抽緊銀根 物價普遍回跌
穗物價普遍跌百分之十

【專訊】本市銀根奇緊，一旬來日拆每百萬元達萬餘元至二萬元不等，前（一）日因上海各國家銀行已停止貸款，銀風吃緊，資金南流減少，因此本市銀根，亦告短絀，日息竟一度高至三萬元，為空前所未有。至昨（二）日拆息雖稍降低，亦須萬五六千元至二萬元，仍甚高也。因銀根之緊俏，故日前市場上一般物價，紛紛下跌。又悉：政府各部會首長，自擬訂穩定金融物價後，滬市已報此跌風；此間物價受此影響，亦隨而降約百分之十云。

報關遞出口艙單 應詳列船上所載貨

【專訊】粵海關稅務司公署昨佈告，略謂：近查出口船隻於結關時所呈遞之出口艙口單，每將數種貨物籠統填報，殊與規定不符，嗣後凡遞出口艙口單時，應將船上所載物貨，逐項詳細列明，如有所列貨色含混不明或漏填件數重量等情事，本關概不予接受。

銀根緊迫 港紙膠着

【專訊】昨日金融市場，因銀根緊細而呈膠着之狀態，港紙早盤二三八〇最淡，午市復上揚至二四八〇最高，晚盤撤抑於二四三〇之間，至商場一切物價，亦普遍點淡云。

鹹魚商組織 輸入聯營社

【專訊】本市鹹魚商業同業公會，前向輸管會華南分會請求核准列入進口商資格，後輸管分會將該案提出於該會第八次委員會討論，結果准該業擬具辦法呈覆，現該業公會經召開全體會員座談會決議，集合本行業商屬具有進口[illegible]

南北藥材公會 研討輸入額分配問題

【專訊】本市南北藥材公會，經於[illegible]對輸配會所委託分配全部[illegible]輸入額請變由該[illegible]

商資格之會員，組織聯營社辦理，并即席公推陳國良等九人為籌備員，通過草擬大綱，在該組織簡章如下：（一）以聯合各同業輸入鹹魚濟銷華南為宗旨。（二）本社社員登記日期：根據輸出入管委會華南分會公佈第四季配額申請登記期內自本年十二月一日至三日止。審查資格日期由三日至五日。（會）

谷米回跌

【專訊】昨日新谷大量傾銷，穀價續趨回降，一萬餘元一担，來存南北江亦到穀四十餘萬斤，供求已呈飽和之態，湘米卸卡拋放有二千餘包，湘早朴成四十二萬元，比前降四萬元强，客購買力懈，土穀成交祇得二十餘萬斤，谷價降二萬元，土穀粮食市場管理處登記有米二千五百四十包又八千市斤，售價七千四百八十三袋，對於零售限價方面，按照低價包括運費及合法利潤在內，米不得超過十五萬五千元，齊眉米六十三萬四千元，絲苗米六十三萬九千元，新興白米六十一萬雪米六十八千元，米五十九萬一千元，早米四十九萬九千元，晚造新雪米到量日多，嚴密管制，疏導來源，民食後勢，日趨淡勢云。（商）

昨日每担回跌萬餘元

桐菜茶油跌 燃料轉直下

【專訊】昨日市面銀根緊迫，一般貨物均有回跌，港紙呈淡，桐油出口，成交二百四十萬元，北江菜油四十二萬元，茶油二百二十萬元，子油二百一十五萬元，成交殊疲，落市後價格更見回跌。燃料自配電成後，已回跌二十元，大公司提高價格至一萬餘元，汽油每加侖三十萬元，柴油每桶二百萬元，七百十萬元外，又煤油一原桶七十一萬元，成交亦[illegible]，只賺百餘元。（商）

曲江報淡 土紙急降

【專訊】各江土產紙張，以北江產量最大，宗曲江來電報淡，近日土紙受交易法案影響，同時紙類已與資方交涉，昨日市面開盤，南雄紙一刀扣十八萬，成交十九萬元，土紙價跌[illegible]（商）

影片進口商出租影片 規定應征特種營業稅

【專訊】財政部以各地電影院放映外國影片，所付影片租金，屬於營業成本之一部，所有票價收入所征之普通營業稅，應由影院全部負擔，惟影片進口商出租影片收取租金，應依特種營業稅法第二條第五款（進口商營利事業）之規定，就其所收租金按百分之一課稅，凡影片外商倘在國境內各地出租影片，應由各該公司各地辦事處，就地申報營業總額，以憑核課。

參幹幼藥商 輸入額問題

【專訊】昨日開會討論輸入額問題，參加者[illegible]經營輸入商號聯合由全國會員商店聯合商業同業公會昨召開理監事聯席會議，決對本業輸入額，以廣實際需要。（會）

粗砂轉穩 麵粉趨淡

【專訊】粗砂糖新出產日豐，台灣糖短期有傾銷，市情閃縮，新糯花嘜早成二百零五萬元，後成[illegible]

三季許可證 發將竣事

【專訊】華南輸管會各廠商申請第三季進口物資核發手續，近日對於各理異常忙碌，三季配額已發到之申請書，經核簽發出者，約合收入額五分之四，今日正在簽發者尚未核計在內，共經辦者少數而已，其餘由會轉知各廠商到會分別領取，正在提辦，即可全部發出云。

遲羅暫停 供米盟國

【曼谷航訊】據悉：暹外交部長秘書乃吐拉干對於供給盟國白米問題，認為在各盟國未正式承認暹政府之前，暹國不得不暫時停止供給白米。

糖類市場

【本市訊】市油糖價交易，對糖類入場議價原定昨（二）日起開始，惟各糖商均謂無大批貨實行議價，故為明瞭市場情況，昨特派員前往各[illegible]

昨未實行議價

一百九十四萬元，一担，貢尖白糖跌五萬元，一担，片糖新雞庄轉挺，叫一百萬元無成，麵粉有湘漢來途濟銷，隨粮價大勢降萬餘元，一担，洋麵則牛皮。（商）

生仁隨滬跌 食油市轉淡

【專訊】生仁滬南運有到，申庄拋放，每担滑十餘萬元，北江生仁成一百廿七萬元，衡陽生仁成一百四十三萬元，各牌廠對於原料油價，相宜昨日生油卸盆山九十萬元，跌土榨油十五萬五千元，下八十五萬十六萬元，新灣油成八十六萬元，時在農村收獲期中，逢銷令勢趨銀根云。（商）

糖類商號調查，有無大量現貨交易，以便執行入場買賣議價。

橡膠限額分配

【專訊】查第三季直接配給工廠輸入之各類貨品，輸出入分會業經于十一日公佈，關於生橡膠限額分配一項，該會茲為適應各廠實際需要，特准照廣州市橡膠工業同業公會所呈東各廠三季需用原料表數額比例，重新分配如下：

廠號名稱	申請配額	擬定配額
羅澤生記	三一〇〇	二一七〇
福達廠	一一五〇	八〇五
合眾廠	二二四〇	一五六八
平安福	六三〇〇	四四一〇
僑興廠	二七五〇	一九二五
張和安	三七〇〇	二五九〇
東新廠	二四〇〇	一六八〇
橡生	六六〇〇	四六二〇
漢華	一二七〇	八八九〇
美堅	一一二〇	七八四〇
大行	九〇〇	六三〇
建國	五七〇	三九九〇
宏昌	九〇〇	六三〇
利強	九〇〇	六三〇
大華	三〇〇	二一〇
遠東	三九〇	二七三〇
恆業	一五〇	一〇五〇
利記祥	三九〇	二七三〇
平安福志記	三〇〇	二一〇〇
立行	九〇	六三〇
南京	七五〇	五二五〇
中國	七八〇	五四六〇
粵華	三〇〇	二一〇〇
必達	二四〇	一六八〇
華南	一八〇	一二六〇
西南	一五〇	一〇五〇
平漢	九〇	六三〇
廣亞	三〇	二一〇
華有	六〇	四二〇
合作兄弟	一〇〇	七〇〇
惠民	一五〇	一〇五〇
合計	七九九，七〇	五七，八六六，五七〇

各行商情表

十二月二日（下列物價法幣本位計算）

穀米類（糧市場成盤市担計）

齊眉米上 六十二萬元；洋粘米上 五十四萬五；西粘米 五十六萬元；絲苗米上 五十九萬五；七擔糯米上 六十〇萬五；新興白米上 五十七萬元；湘早米 四十二萬元；大糯米上 七十一萬元；山粘米上 五十五萬元；秋香谷 十六萬元；雪谷 十萬元；絲苗谷 四十二萬八

油麵類

土榨生油 八十五萬五；新灣生油上 八十六萬元；永淳生油新 八十二萬元；菜子油 二百廿五萬元；桐油桶庄 二百四十五萬；土榨生油 五十四萬元；灣生油 五十三萬元；大豆餅庄 四十五萬元；東江菜油 卅八萬元；月嘜田料 一百三十八萬

鹽類（包稅計）

沙扒上 卅八萬元；大州 卅二萬元；陸白 卅六萬元；烏石上 卅七萬元；三了 卅九萬元

糖麵類

榴花牌 一百八十四萬；五羊牌砂 一百九十五萬；順德片糖新 一百八十萬；順德特粉 八十八萬元；鋒麥美麵 百拾五萬元；和平麵 九十萬元；兵船麵粉 一百〇三萬；福星麵 九十一萬元

豆類

九龍朵黃上 七十萬元；新漢年黃 四十六萬元；大連黃 七十五萬五；漢口綠豆上 六十五萬五；東江眉豆上 七十三萬五；左江烏豆 六十七萬元；桂陽黃豆 六十五萬元；漢口青豆 五十六萬元；北江紅豆新 七十八萬元；西江竹豆新 三十九萬元

火柴類（包稅計）

勝利牌 四十七萬元；戰馬牌 四十八萬元；如意牌 五十七萬元；游泳牌 五十一萬元；三角牌 五十萬元

洋紙類

[illegible] 五萬五；[illegible] 三萬五；赤鷄皮每磅 四萬五；歐洲新聞另磅 十六萬元；白報紙拈每 十二萬元；白打字紙拈 七十萬元；二號紙 一百廿萬元；油臘紙上 一百卅萬元；雙料紙拈七 五十萬元；奶皮紙餅庄 九十八萬元

土紙類（上貨）

福建玉扣 卅四萬元；特號長樂 卅一萬元；二號永藤 一百卅二萬；龍南東庄新 一百二十萬；南雄東庄二手 二百卅萬；頭印頁尖 五十六萬元；和平東庄上 一百萬元；貝嶺中包新 一十四萬元；三印頁信二 二百〇元；長江草紙四 八十八萬元；城口南扣花 十三萬五；大埔京文新 一百五萬元；南雄玉扣新 七十九萬元；丁班重桶新 四十八萬元；南山京文建 百卅萬元；紫字烟紙 四百四十五萬；太紙字烟 四百十五萬

紗綢布疋

上綫（兩計） 三萬七千；公記綠桂香紗 二百元；公記經紗 一百六十萬；永大綢 一百五十萬；十支軍紗 一百五十八萬；廿支新金城 八十一萬七；廿支特金城 八十五萬元；廿支正雙馬 八十五萬元；廿支雙馬紗 八十六萬五；卅二支藍鳳 一百〇五萬；卅二支銀月 一百〇六萬；四十支藍鳳 一百十九萬；四十二支藍鳳紗 一百十八萬；水鴨綢布 一百廿四萬；12磅細布 一百廿六萬；士林藍布 一百四十五萬；青鳥單機 一百五十萬；秦頁玉白布 一百三十萬；金木蘭白布 一百四十八萬；慶豐烏布 一百四十八萬；湖南棉上 三百九十萬元

三個九嗶嘰 [illegible]

海產雜貨

[illegible]；新棉牌縐庄鞋打 五十萬；漢口白果 八十二萬；西冬菇 四十九萬五；西新香信 二十五萬元；沙井新蠔 八百三十萬元；漢口絲 一百九十萬元；鹿牙合 四百二拾萬元；正川耳 五百五十萬元；白蓮子 二百六十萬元；新金柒十上 二百六十萬元；北白麻 一百九十萬元；暹白報另稅 八百三十萬元；太平蝦 一千九百二十萬；大章魚 九百二十萬；西尤魚 七百萬元；招叠魚 一千一百萬元；元貝 六千四百萬

華洋雜貨

福州黑車線 一百八十萬；飛輪牌車線 一百五十萬；正抓嘜車線 二百五十萬；金鷄香皂 十四萬二；利華洋皂 百拾二萬；閩縣玉牙皂 十一萬五；先施牙膏 卅一萬；18寸飛魚帕 十四萬八；八三雙手巾 十一萬五；三骨寶綫 廿六萬四；二磅金錢炭 百廿五萬；二磅金鶴炭 五十五萬；二磅金錢鐵 四十二萬；三鷄絲牛 四十萬五；二個九嗶嘰 五十萬

工業原料

上白花士令 二萬六；黑桶花士令 一萬五；月嘜嗒士的 四千五萬；月嘜梳打粉 一百二十萬；蜂日糊油 二百九十萬；淡州硼砂 二百四十萬；月石粒成 二百四十萬；欄牛油桉 二百六十萬；火酒成 二百六十萬；百磅流化 六百二萬；硫化元青黑桶 二千二萬；三域牛漂粉 二百萬；士明片新貨 一千四百萬；一域食粉 一百九拾萬；紅礬 一千二百萬；白礬 四十五萬；白石羔 二十四萬；桃膠球 二萬七千；硫磺 五萬元；域木桶白蠟 四百九十五萬

燃料類

原桶黃電油 四百一十萬；亞加侖散電油 二百七十萬；美嘜桶火水 五百萬元；亞加侖散火水 三百七十萬；美羅火水 四十六萬元；美柴色油查 一千四百萬；美黑油查 九百卌六萬元

我全國中上學校 兼授聯合國教材
粵教廳奉到教部明令

【專訊】教廳近奉部令謂：「准聯合國辦事處公函內開：為保障世界和平，於一九四六年在舊金山簽訂憲章，成立聯合國機構，宗旨在重伸人權，及尊重各國主權，持國際和平與安全為最大目的，而發展全球人民經濟社會福利，及促進文化教育等……」[illegible]（教）

記者籃球隊 征禺山失利

【專訊】記者籃球隊昨應市一中邀請，由梁[illegible]率隊赴禺山，作友誼賽，結果因實力懸殊，記者隊不支，以[illegible]見負，由市一中隊以[illegible]分勝利。[illegible]

廣州大學

由美運到圖書

【學生社訊】廣州大學校長陳炳權博士，前年赴美講學……[illegible]

院分館三十四種，……工學院分館六十九種，文、理、法學院分館四十六種、醫學院分館五十二種……（又）

僑校立案 手續簡化

港澳區照舊

【華南文化社訊】僑務委員會前頒發僑民學校立案用表，……中學十五種，小學七種，因過於煩瑣，現為簡化手續，改為三種，及小學只一種云。

中大 增置圖書

【學生社訊】國立中山大學為充實圖書館設備，加強學術研究，起見除請教部代定西文雜誌多種外，並由該館館長直接向各國出版家定購各新版圖書，已收到六百一十種。

邊疆學生 來學內地 共一一七人

【華南文化社訊】邊疆學生來內地求學者，至為踴躍，經蒙藏委員會之鼓勵及優待，本年度來內地[illegible]

近日前往，已有大學新疆學生七十一人，西康學生十人，……

高信杯籃球 今日準決賽

【學生社訊】高信杯籃球賽，本週已進入準決賽階段……

中强勁軍旅從未屈居下風，兩場惡戰，定今午三時半在中華北路省體分場對行，門券每位，收普通二千元，學生每位一千元。

市一中舉行 話劇比賽

【學生社訊】市立[illegible]

港雄威足球隊 今首戰東方

四時半十二行球場開火

【專訊】香港足球勁旅「雄威」隊興兵犯境，一行二十餘人已定於今晨乘廣九快車由港開穗，……今日下午四時半在十三行球場上演，……

雄威隊：文子威，林樹、文嘉翔，張浩、游燿垣，李殷、梁其俊、李德祺，唐會銘、譚焕相、…
東方隊：蕭、華北、章金中、侯滄溟、葉其榮、何福民、陳慶容

中國美術

可觀英人興趣

【英國新聞處倫敦二日電】自四位中國美術家張君、陳君……

中美教育協定 着重互換教授

【上海航訊】教育部某負責人來滬談：中美教育協定簽訂後，朱家驊部長對如何實施問題，曾於最近部務會議中有所指示，並予以……

海事學校 開游藝會

【本市訊】省立海事專科學校定本月四日（星期四）上午十時舉行第四屆職員就職典禮，……

穗學救 今發工讀生工作金

【專訊】廣州學生救濟會……

市私小聯誼會

【中央社訊】廣州市私立小學校聯誼會……

今開電影會

我留英學生 愛好打彈子

【英國新聞處倫敦二日電】……

大學四人，政治大學二人，東方語專二人，……

結婚啟事

我倆情投意合，并徵得雙方家長同意，謹定於國曆十二月二日（陰曆十月廿日）在廣州舉行結婚典禮，特此敬告諸親友。

左超吾 文淑玲 敬啟

囍 結婚啟事

我倆情投意合並得雙方家長同意謹定於國曆十一月二日（農曆十月二十日）在廣州舉行結婚典禮一切從簡特此敬告 親友

凌惠昭 駱汝鏗 同啟

囍 結婚啟事

我倆情投意合願結終身伴侶並得雙方家長同意謹擇於民國卅六年十一月廿五日（農曆十月十三日）在曲江結婚，旅行結婚一切從簡特此敬告 諸親友

張典良 沈樹珍 同啟

潘芳芬女醫師 人工受孕

潘醫師精於婦科。子宮月經暗病。毒症白帶。小便刺痛

儷婚十載。苦未開懷。蒙著名專醫不孕婦女之婦科老手潘醫師施用最新特效療法 壹索得男。眞聖手也。感恩登報恭頌。併為無兒者介紹

潘芳芬婦科醫院：豐寧路四十五號（即太平戲院對面）

香港瑞興行區秀娟恭頌

中醫 周達文專醫痛症

心氣腸胃 痛脹 翳嘔

廣州醫務所大德路八十一號二樓（大德戲院附近）

四代秘方在港十餘年經驗根治遠年…

嚴衛頤醫師

專醫肺病咳血心病內科

X光 照驗肺心 腸胃內臟

特長人工氣胸手術紫外光電療機鐳錠均備

時間九時至十二時二時至五時禮拜下午休息

醫所太平南路五十四號電話一六九三七

尋人

台山橫水下橫圳村劉壽盼兒：

望即來一信以免掛念如有親友知其下落希煩來信通知則不勝感謝

台山縣第二區新榮市亞洲公司劉孟榮啓

催告收租

本人前向鄺水仁堂租受惠福分局轄內粵秀西街十四號二樓一層由收租人賜業收租向上…月仍未見到收租人到收租金…特登報通知…

催請收租

的現代理公司經手沙面肇和路卅五號及卅七號三樓十月及十一月份租金迄今仍未見前來收取茲特登報催請希即派員來收為荷

廉價召租

地點：十三行路第十號三樓全間
引看：大同路叢秀南街二號廣德號
知租：惠愛中路達名里一號黃律師所
時間：每日上午八時至十二時會談電話一四七六一

催請

成美公司授權人張作堅業主收租

本人與張作堅租賃樓宇…

遺失啟事

本人遺失廣州市第七六號記者證乙枚又廣告證……

承頂瓦窰聲明

本堂茲與蔡汝廉…

汽車廉價出讓

茲有自置卡車及房車多輛廉價出讓合意者請到惠愛東路（四牌樓）…

信宜留省學會緊急通告

本會定於本（十二）月三日起至四日止（每日上午九時至十二時）在惠愛東路（一德路口）開越中學分發務希前經委託本會辦理轉發之各同學依時攜備證件及私章前來領取…

常務理事陸謀啓

火流

幌子之類

陳登

珠海明月

(673)

第十回　飛車夜棹橋月　倚紅骨肉醍醐

正統・體用・交流

○上官察○

大牛列傳

(61)

老弓

中山戲園　開映時間：十二點半、兩點半、七點正、九點正

今天最後獻映　滑稽泰斗幽默笑匠

差利卓別靈

成傑作名全新有聲歌舞片　精彩拷貝

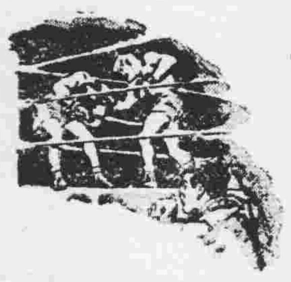

差利打擂台

〈原名差利扮美〉

明天：又明日天涯　明天　歌唱名片

脚踏日本三島！打躺兩國！

新華金聲

一點半、三點三、六點九、八點半　今日一包場　兩點九、七點三、九點正

拳起處眼青鼻腫　槍發處腸穿血流　馬過處沙飛塵揚

馬上功夫一等　手中鎗法一挑頭

大史提下　全部彩色

義馬神鎗

到處奪標☆長壽班霸

羽佳劇團　明晚太平戲院開演　好戲

（神化奧妙機關綵景宏偉架勢我班戲寶）

哪吒鬧東海　二本

羽佳名駒揚

翟善從　少東坡　關少山　婉笑蘭　林小群　范艷芳　羅劍郎　鄭飛熊　郭從雲　吳啓泰

太平戲院　留票電話一三八七二

（即演）

粵劇泰斗×南國伶王

馬師曾　領導大羅天班

白龍珠　陳燕棠　紅線女　何其麗　陶醒非　劉克宣　白劍郎　甘燕明

今天日演　嫣然一笑　首本名劇

今晚　恐怖趣劇　諧馬師曾君

鬼妻

明晚海珠院開演　霸王

粵劇泰斗☆南國伶王

馬師曾　領導大羅天班

白龍珠　陳燕棠　紅線女　何其麗　陶醒非　劉克宣　白劍郎　甘燕明

（明晚演大皇學享盛堂偉裝盛選寶最古戲）

寶鼎明珠

劇情曲折離奇　場面緊張偉大　人人知好　街知巷聞　定座請早

海珠霸院

享譽最盛☆人材最好

非凡響劇團

今天日演　兄賢弟義　今晚　獻演　哀感世情　新編矛盾　名著悲劇

愛偏多恨　斷腸十三絃　深刻刺激

梁冠南　何非凡　芳艷芬　鳳凰女　梁金城　小覺天

樂善明晚開演

皇院

享譽最盛☆人材最好

非凡響劇團

隆重選演○我班戲膽

何非凡唱秋墳原曲　繞樑三日悠揚悅耳　秋墳　每次演出萬人空巷　祇聽一曲值回票價

梁冠南　何非凡　芳艷芬　鳳凰女　梁金城　小覺天

遺失聲明

作廢

霍士公司全部五彩香艷喜劇

青春恋

新華金聲下期聯映

航空運到明晚獻映

綠水向西流

又名「戰地鴛鴦」

中國

今日最後一天

三女性

首席紅星　李麗華　領銜

王豪　陳琦　主演

溫拿公司　七彩　航空軍事壯麗名畫

ERROL FLYNN

DIVE BOMBER

轟炸機

永漢　廣州　即日聯映

愛路扶連

魚貫俯衝　勇探凌霄

四萬尺高空俯衝　美航空母艦出現

樂斯　南關

最後一天

霍士公司本年最優美寫情巨片

處女夢

明天首映

非常緊張空前刺激巨片

十萬驚險　五千恐怖

化身妖魔

武俠女英雄　洛金馬　美倫鍾珠　合演

大華　今日三場

百老匯歌星舞星・好萊塢影星

大鬧攝影城

歌舞昇華

原名：胡調大王

醫師　任警魂　王道戒煙　七天斷癮　絕無痛苦

X光診斷　心肺病　關志雄醫師

（院址）惠愛西朝天路　（診期）上午九時至十二時

人像之王　外影之霸

勝利攝影院

美的裝備　美的機構　美的配光　美的彩色

設備最新型旋轉機　社團外影　結婚拍照　隨呼隨到

美倫常年法律顧問李湜芳大律師　鄭超然大律師

美倫攝映院

長七妙對面齋堤

美倫是嶺南培正培英眞光校友聯辦！

特例優待各校同學！歡迎社團相，結婚相！

美倫是集中港，滬人才實現時代藝術底總集團！

美倫十彩相更為特色！美倫今後更勝從前！

美倫映相　美倫人像　似模似樣　有目共賞

電話一四九二九

君患喘而感痛苦乎

若然，切勿諸藥亂投，但服四十餘年馳名老牌，治喘特效良藥。

唐拾義哮喘丸　再佐以包內附裝之哮喘香，則不論新症老症均可漸痊，而達順氣寬胸消痰定喘

廣州下九路唐拾義藥廠發行

新星戲院

私奔記

新新　西關七彩戲院

四七霸天

雪姑七友傳

中華

福爾摩斯　華生醫生

寶珠血案

羊城人語

△梁宏

[illegible]

窮先生的命運

鍾士，斯蒂芬著 陳湘譯

[illegible]

低調

○陳仲○

[illegible]

花魂

第八回 姿形影樂琴；合情情起舞；
水流花謝，新語說來平。

秀芙正欲有言，而已抵家門，衛士先行，按動門鈴，僕婦應聲而出，衛士即鞠躬而退，枯萍亦偕秀芙進入宅內。

秀芙今夜與枯萍[illegible]，彼自見秋眉後，[illegible]，然[illegible]，則自已亦無由辨別。於是心中乃至不寧，遂不容入睡也。

秀芙本欲向枯萍詢問秋眉之身世，然枯萍則合目不多言，狀似甚疲倦。秀芙之心，亦以爲彼最疲倦矣！蓋今夜枯萍奏曲已多支，每支爲時均近半句鐘，是則宜乎渠感疲倦矣。

秀芙思至此，便弗欲擾枯萍，惟自沈沈而思，讓心中熱潮，自爲波動也。

然枯萍亦何能入睡，渠故閉目而睡，特避秀芙之絮絮而已，蓋彼今夜乃陷於難於解決之苦惱中，渠發現秋眉別後之深情，實較以前弗特無所遜色，抑且更爲摯烈，而自已今已有婦矣，是則自已將何以酬秋眉熱烈之愛耶？

然枯萍心中又感彼與秋眉一段愛情，實爲最纏綿之愛情，因秋眉爲有夫之婦，而秋眉之夫且爲自已之好友，論理當勿宜稍萌他念。則自已此時亦已有婦，自已非薄倖人，而與秀芙亦愛戀異常，於理弗能背之，故自已與秋眉，雖心中乃萌生熱烈之愛戀，然乃弗敢明白表示，以彼實弗應如此也。

枯萍曩時於未與秀芙結婚前，本曾決定獨身不娶，以爲誠之表示，酬報秋眉之誠摯熱愛，然而，枯萍在與秋眉別後，乃邂逅秀芙，并已結成儷偶，則自已前此心中所決定，已推翻矣！

枯萍瞑思至此，心中更至感不寧，然渠初非悔恨與秀芙結婚，渠固愛秀芙，與秀芙結婚，彼固始終感覺幸福。顧在此時復見秋眉之熱更盛於曩昔，則自已將如何耶？其能令秋眉滾熱之心遭受冰凍耶？

枯萍乃沈沈而思，心中至不能忍耐，幾次欲銳聲而呼，幸枯萍固爲一沈着之人，彼弗欲以此而驚秀芙，乃僞爲睡，初時屏息如沈睡，秀芙初勿知也，且以爲枯萍果眞感疲倦，而乃容易入眠也。

·夏芙紋著·

（二六三）

生之風情禮讚

之朵

[illegible]

獨白

○陳寂○

[illegible]

揚州花影

細柳著

[illegible]

（一〇五）

風行四十餘年之備急良藥
必得勝丹
治痧嘔 止肚痛 袪瘴疫 助消化 解口渴 香口氣

耳鼻喉 專科醫師 麥嘯皋
豐寧路太平戲院對面 電話一六六一號

粵光製殮公司
優待貧喪，價格克己。
總行東川路電話七〇〇六〇
分行大德路電話壹叁八二一

諸君注意 如若患綠水灌瞳人、生倒毛、年久爛肉，宜請醫生手術兼施。醫務所沙面肇和路廿七號
惠群大藥行總經理 十三行七十七號
印度眼藥水 印度靈光眼藥水
老□□藥廠出品
自然收效
總發行廣州沙面肇和路廿七號 各藥房均有代售

亞士北羅
五分鐘內立止一切痛症
五片庄（五服）

亞士北羅之十五大功用
（一）能在五分至十分鐘內治愈頭痛
（二）能使失眠之人安靜熟睡
（三）能一夜治愈風濕骨痛
（四）能解除神經炎及腦神經痛之煩擾
（五）能治牙痛驅除牙患
（六）如法服之能於廿四小時內制止傷風
（七）及流行性感冒 效用神速無損心臟
（八）能解除腹部腸刺痛
（九）能減退熱症之熱度非常迅速
（十）能醫治劇烈之坐骨神經痛及腰痛
（十一）隨時可服無論舟車出外居家辦公均可服之
（十二）婦女精神憂鬱經期腹痛服之非常見効
（十三）醒酒提神
（十四）能減退骨痛熱及馬來瘧疾之熱度
（十五）喉痛及扁桃腺炎取此藥片溶水漱口非常見効

ASPRO 亞士北羅
十一片及廿七片庄 各藥房有售
總經理：天祥洋行

法國專門花柳醫學 何棣華
專門根治 白濁 花柳皮膚
（滅毒根）（滅濁根）新法新藥特效治療
醫所太平南路新羅馬隔鄰 電話15090

醫師 李家杰
專醫皮膚花柳
白濁兩天斷根
包皮 手術五萬 安全無痛
漢民南路十一號樂斯戲院對面

政府褒揚 獎狀 世人推重
蔣委員長頒獎狀
救人千萬・活命無算
老牌良藥
正十字油水
主治：痧嘔肚痛，絞腸痧等，中風中痰，霍亂抽筋，時疫急症。
永泰正十字冰，係以正十字止血止痛餅[illegible]，功用相同。跌打刀傷。
治病救急良藥
居家旅行珍品
四十年老牌
永泰正十字油公司
廣州一德路

醫師 吳強華 專治 花柳 包皮 白濁
防空太平南路九十二號二樓電話一五八三五

女醫師 黃文絢 專醫不孕婦女
西關十八甫[illegible]電話一〇五三五號（包效通經水）

余自強醫師
安全無痛剪除包皮過長
根治花柳白毒痔瘺
（醫所）高第路一七七號

華僑注意
產業權威
你要買樓嗎？快來選擇
房屋出讓嗎？請來接洽
美美置業信託行
廣大路九號 電話一一〇五七

「眼藥精」改用玻璃管新裝啓事
楊桐竹林，創製眼藥精，純取寶貴國藥，特用科學方法，製成眼藥水，再煉成精，故名曰眼藥精，功力勝過眼藥水百倍，統治眼症全科，風熱膠淚，起點起膜，藥到病除，風行中外，有口皆碑，今爲郵政運輸，攜帶便利計，特自本年冬起，改用玻璃管新裝，輕便美觀，且可杜絕僞冒，各界光顧，幸勿懷疑，認明管裝，庶免僞貨。
楊桐竹林 眼藥精 百草油 大藥行 廣州市杉木欄路

金科中醫
治理肺病醫生 曾少珊 贈醫咳血
痰喘破金潮熱止咳止血 到診免費[illegible]

廿年經驗
王俊民 喉科 瘡科
皮膚濕毒 上午文明路二五九 電話一七五一〇 下午惠愛西[illegible]

介紹 救眼 李陳濟夫婦大醫師
[illegible]
李陳濟醫師寓泰康路一六六號電話：一七五九八
律師梁紹羲介紹

鳴謝 痔瘡痾血聖手 陳大耀陳志堅兩醫師
[illegible]
吳永枝 [illegible] 劉和文同鞠躬
陳醫師所址 上午抗日西五十五號 下午泰康路一八二號

仁人醫社 上九路東八號
女西醫 岑敬業 精醫
婦女雜孕 疑孕宮病 花柳毒症 白帶經病 留醫留產
神效 通經水 主治閉經

英大使施諦文抵穗 中港經濟協定實施

大使今晨十時向全市中上學生演講

【中央社訊】英駐華大使施諦文爵士夫婦，昨（二）日中午十二時零七分，乘英國空軍（C-47 FZ631）號專機抵達本市，宋主任因出席省參會，由省府顧問德柔代表暨歐陽市長惜白，兩廣外交特派員公署林秘書[illegible]民，何市府黃參事子信，容秘書毅光，鄧科長法領事荷蘭，李科長[illegible]新聞處長[illegible]等到白雲機場迎接。大使衣灰色絨西服，[illegible]。十二時十五分，由[illegible]陪同大使夫婦[illegible]，乘車赴沙面英總領事館休息。[illegible]下午四時[illegible]英總領事霍樂[illegible]招待各界，大使夫婦[illegible]。今（三）日上午十時，大使於中山紀念堂向全市中上學生演講，[illegible]晚大使夫婦[illegible]，五日上午乘原機飛香港，乃稍後返南京。[illegible]

英大使檢閱儀仗兵（駱傑興攝）

大使招待記者 談國際問題

此行純為訪候宋主席 渠亟欲增進中英貿易

【專訊】英駐華大使施諦文爵士，於昨（二）日下午四時，在英領事館招待新聞記者，會始於四時五分，大使首先致詞，稱：[illegible]本人此次來穗，純係[illegible]問候宋主席，並無特殊任務。[illegible]

此行印象甚佳

本人來穗前，曾到過台灣、厦門、汕頭各地，[illegible]

英大使招待新聞界

中港經濟協定

港督葛量洪爵士，于在港逗留二三日後，即飛返南京。各位如有問題，請即提出。記者隨即提出如下問題：（一）中港經濟協定進行情形如何？答：中港經濟協定條文原已草擬完妥，但須修改，故有新經濟政策，實施中國部份條款，已於一月前由港督與中央銀行簽定。（二）[illegible]（三）此項協定[illegible]。（四）[illegible]（五）[illegible]

世界和平進步不大

【專訊】[illegible]

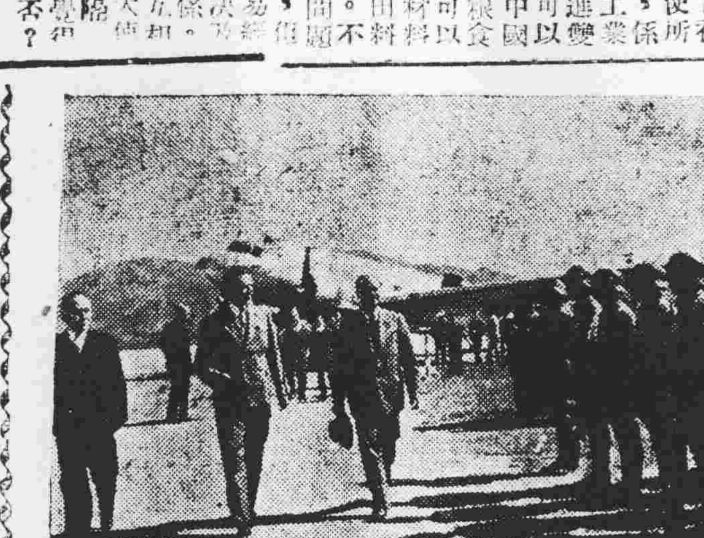
英大使（中）下機後情形　左：何德奎　右：歐陽駒

中國內河航權

（九）大使對于中國內河航權有何意見？答：[illegible]

英大使及宋主任夫婦合映（李景開攝）

省參大會中 宋主席報告詞

各位林議長，何副議長，各位參議員：[illegible]

節約消費 決嚴厲執行

筵席價額將核定公布 燃燒炮竹度數亦規定

【中央社訊】[illegible]

中國內亂 表極惋惜

（十三）大使對中國內亂有何感想？答：[illegible]

吳質文等提議清算 實業公司貪污積案

【專訊】省參議員吳質文等廿餘人，[illegible]

漢民路兩家錢莊 買賣港紙店件被拘

前封錢莊數家揭封

【專訊】[illegible]

英大使來穗別記

金光

[illegible]

禺南剿匪兵去賊來 各沙匪患仍未肅清

【文化分社訊】[illegible]

仁化匪徒竄過贛境

【曲江二日專電】[illegible]

惠陽商會選出理監事

【惠陽專訊】[illegible]

南海匪風日熾 自衛團隊紛紛成立

【南海專訊】[illegible]

合浦團區各縣青年從軍數額核定

座談會決成立宣委會

【合浦二日專電】[illegible]

王國鈞接充禪省行主任

【南海專訊】[illegible]

增城調節糧食外運 糧科職員藉端留難

【增城專訊】[illegible]

匪圖劫大三沙 被巡河艦擊退

【文化分社訊】[illegible]

肇慶區派員 催四會徵兵

【四會專訊】[illegible]

南海吉利農民 突被擊斃

【南海專訊】[illegible]

保八隊圍剿惠寶邊境 傷斃匪廿餘名

【東陽專訊】[illegible]

無頭浮屍

【南海訊】[illegible]

組義勇警察隊 增城強冬防力量

【惠陽專訊】[illegible]

南海警局

[illegible]

普惠匪患深 白日竄入墟市殺人 在梅林姦污三少婦

【普寧通訊】[illegible]

順德糖廠 如期開榨

【順德訊】[illegible]

番禺東山社 選出縣參議

【文化分社訊】[illegible]

ADSA

留美同學會合作社飲食部啟事

本社由十弍月一日起新聘省港名家廚師何滿君主理廚務 請為留意

地址：文德路卅九號 電話：壹弍弍〇三

新型房車專門人材

個別教授駕駛保證成功如有斯項興趣者請到大東路二一八號與王君接洽可也

訃聞

家嚴諱公碩號傑生劉公府君 痛於民國三十六年十一月三十日戌時壽終正寢，距生於前清光緒乙亥年六月廿三日子時，享壽七十有三歲，不孝等隨侍在側，親視含殮，遵禮成服，謹擇國曆十二月六日九時由東川路樂天殯儀館發引[illegible]松柏嶺之原 十二月二十日假大佛寺家奠[illegible]

孤子劉樹柏 燮坤　孫伯鑫 金華 梓榮 梓華 梓鍾　泣告

鼎惠懇辭謹此代訃

喪居大南路仙湖街三十八號二樓